# ПЕНАТЫ

Школьная газета МБОУ «Школы-гимназии» г. Ярцева Смоленской области

№ 2 (70) декабрь 2015г.

Издаётся с 1 сентября 2005 года

## Читайте в номере

Встречаем Новый год!

Победитель конкурса «Звонкие нотки»

Итоги Года литературы
Какие книги вы читаете?
стр.2

Литература – любимый урок.
Стр.3

Сколько на ёлочке шариков цветных?
Стр. 6

Самые звонкие нотки в нашей школе
Стр. 3-4

Международный форум в Смоленске.
Стр.4

Знакомьтесь: «обезьянки»!
Стр. 4-6

На выставке ёлочных игрушек в Центре имени Тенишевых.

Выставка детских творческих работ.

**Ирина Александровна Карасева, учитель русского языка и литературы**

# Завершился Год литературы

2015 год был богат на юбилейные даты великих русских писателей: 200 лет со дня рождения Петра Ершова, 120 лет со дня рождения Михаила Зощенко и Сергея Есенина, 155 лет назад родился Антон Чехов, этот список можно продолжать и продолжать. В 2014 году Владимиром Владимировичем Путиным был подписан указ «О проведении в Российской Федерации Года литературы».

Наша школа не осталась в стороне. В течение всего года наши ребята активно участвовали в интеллектуальных конкурсах, посвященных писателям-классикам, и сами проявляли своё словесное искусство – писали творческие работы.

**Дарья Павлюк**, ученица 8 класса, в мае прошлого учебного года, написав блестящий отзыв о книге Александра Грина «Золотая цепь», заняла первое место во Всероссийском конкурсе, проводимом Домом Грина в Феодосии. **Наталья Василисова** и **Артём Поляков (**8 класс**)** приняли участие в конкурсе сочинений по книгам Альберта Лиханова. Наташа стала Лауреатом конкурса.

Осенью проводился Всероссийский конкурс сочинений, в котором приняли участие четыре ученицы: **Дарья Мазкова** (5 класс), **Дарья Сильченкова** (11 класс), **Кристина Фроленкова** (6 класс), **Наталья Василисова**. Даша Мазкова стала победителем районного этапа.

К 100-летию Константина Симонова проводился областной конкурс сочинений о родном крае. Его участниками стали **Алиса Азаренкова** (5 класс), **Екатерина Шлёмина** (6 класс), **Дарья Павлюк**, **Никита Кузнецов** (8 класс). В областном конкурсе сочинений «Моя семья» приняли участие **Ангелина Ганюшкина** (8 класс) и ученицы начальной школы (учитель Инна Владимировна Сидорова).

В интеллектуальной викторине по творчеству Сергея Есенина участвовал 21 ученик. Высший балл набрали **Диана Дмитриева**, **Любовь Охромина**, **Алиса Сидорова**, **Анастасия Букова** (7 класс), **Плотникова Екатерина** (8 класс), **Даниил Пастернак** (10 класс), **Алина Промошкина** (11 класс).

И даже летом, во время каникул, наши одиннадцатиклассницы готовили конкурсные материалы. **Ангелина Иваненкова** приняла участие в конкурсе сайтов литературных героев. Ею была подготовлена Интернет-страничка Евгения Онегина. А **Александра Акименко** участвовала в конкурсе из трех этапов по поэзии Есенина.

Все ребята были вдохновлены и подготовлены учителями литературы.

Но Год литературы и юбилейные даты – это всего лишь повод обратиться к книгам. Читать нужно не только поэтому. Ведь это развивает ум, фантазию, формирует собственное мнение. Для подрастающего человека чтение – это начало самовоспитания чувств, мыслей, убеждений, взглядов.

**Екатерина Плотникова, 8 класс**

# Читая книги...

Чтение книг образовывает, развлекает, дает духовную пищу. Чтение книг делает человека разумным. Читая книги, можно найти идеальный образ самого себя в виде каких-либо героев или реальных людей и впоследствии воплотить этот образ в своей жизни. Книги вдохновляют и мотивируют на улучшение себя и достижение больших результатов. Книги открывают новые грани восприятия мира, о которых мы, возможно, и не знали. Настоящая литература помогает жить полнее. Человек ищет в книгах часто то, чего ему не хватает в жизни. Или в книге находит отражение того, что происходит в его душе, в его жизни.

Моя одноклассница Настя Чепурченко читает сейчас книгу современной русской писательницы Марьяны Романовой «Мертвые из Верхнего Лога». Это мрачная философская сказка с многоуровневым сюжетом. В книге описан революционный Петроград и современная Москва — на этом фоне расследуется страшная легенда о том, что существуют люди, способные поднимать мертвых из земли. Книгу она начала читать недавно, но ей действительно нравится, ибо книга захватывает и от нее нельзя оторваться. Это мрачная философская сказка. В книге присутствуют мудрые мысли и психологичность. Настя советует прочитать тем, кому нравятся не чересчур жуткие книги.

Книга, на данный момент читаемая мной, это Харуки Мураками «Страна Чудес без тормозов и Конец Света». В этом романе две параллельные сюжетные линии, которые, как кажется сначала, ничем не связаны. В нечётных главах романа («Страна Чудес без тормозов») действие разворачивается вокруг человека, способного после специальной подготовки использовать своё подсознание как ключ к системам шифрования и обработке данных. Чётные главы романа («Конец Света») повествуют о странном городе, окружённом высокими стенами, которые мешают людям покидать его. Жители города не имеют теней, а новоприбывшим их отрезают. Рассказчик получает работу в библиотеке. Эта работа заключается в том, что он должен «читать» Старые Сны, которые находятся в черепах умерших единорогов. Книга не простая для чтения, но любопытная.

Кем-то из мудрых людей верно подмечено: «Чтобы стать умным, достаточно прочитать 10 книг, но чтобы найти их, нужно прочитать тысячи». Так что давайте читать книги!

**Семён Сырченков, 5 класс**

# Мой любимый урок

У каждого ученика есть свой любимый предмет в школе. Для меня это литература.

Мне интересно узнавать о писателях, читать их произведения, учить стихи наизусть. Я люблю читать по ролям и слушать сказки Пушкина, басни Крылова. В них много таких выражений, которые запоминаются на всю жизнь и служат подсказкой в трудных ситуациях.

По литературе дают задания для дополнительного чтения. Сначала не хочется читать по заданному списку литературы, но потом это оказывается так интересно, что трудно остановиться. Так я познакомился с рассказами Житкова, Короленко, Куприна, Алексина и многих других известных писателей. Я с удовольствием читаю и слушаю записи произведений этих авторов. Они надолго остаются в памяти.

Я думаю, что на уроках литературы мне всегда будет интересно.

***Наши в городе***

**Александра Бойченко, 5 класс**

# Наши самые звонкие нотки

Недавно в Детской школе искусств состоялся III Открытый конкурс детской эстрадной песни "Звонкие нотки 2015".

Этот конкурс проводится уже третий год в декабре, и участвуют в нем вокалисты городских общеобразовательных школ, Дворца Культуры, Центра досуга «Современник», Детского дома творчества, Детской Музыкальной школы и Детской школы искусств. Куратор конкурса Шуева Людмила Викторовна, преподаватель хорового класса и вокала в Детской школе искусств.

Юные конкурсанты соревновались в номинации Эстрадная детская песня в четырёх возрастных группах: младшая группа 7-9 лет, а старшая - 14-17 лет. В перерывах между соревнованиями групп выступали учащиеся хореографического образцового коллектива «Технология танца».

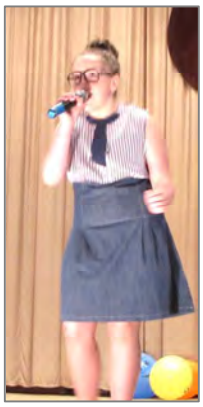

Из нашей школы в конкурсе принимали участие несколько учениц: **Алина Жук, Евгения Николенко** (ученицы 5 класса), **Екатерина Шлёмина, Мария Вовк, Эльвира Алиева** (ученицы 6 класса), **Анна Зыкова** (ученица 2 класса). Алина и Анна получили Дипломы 1 степени. Всех наших девочек готовила **Надежда Анатольевна Питерцева**, наша учительница музыки.

Я выступала от Школы искусств и была награждена Дипломом Лауреата 1 степени. Я исполняла композицию под названием «Отличница». Подготовить эту песню мне помогала Шуева Людмила Викторовна, преподаватель хорового отделения и вокала. Я не очень волновалась перед выступлением, наоборот, мне было очень интересно участвовать. При выходе на сцену мне помогают добрые и заинтересованные улыбки людей, это придает больше уверенности. И сцена для меня была уже привычная, ведь конкурс проходил в школе искусств, которой я учусь.

В зале было много народу, кроме родных и близких, поддерживающих конкурсантов, были и просто учащиеся школы, учителя и любители музыки, а также специально приглашенные члены жюри.

**На фото**: 1) участники конкурса – ученицы нашей школы; 2) Александра Бойченко.

**Ангелина Иваненкова, 11 класс**

# Истоки святости Руси

Мы идем по просторному коридору. По стенам развешаны портреты с известными личностями России: Л.Н. Толстой, Ф.М. Достоевский, А.А. Ахматова... Вы, наверное, зададитесь вопросом: «О чем это она? Кто мы? Какие коридоры?». Мы – это **Екатерина Плотникова, Ангелина Иваненкова,** Валерия Жук и наша учительница **Ирина Александровна Карасева**. Коридоры, о которых шла речь, – это коридоры Смоленского лицея имени Кирилла и Мефодия. Как мы там оказались? Приехали для участия во Втором Международном образовательном православном форуме «Истоки Святости Руси». Каждый из нас выступил с докладом на краеведческую или духовно-нравственную тему.

Открытие форума началось с благословения смоленского митрополита Исидора, выступления с речами важных лиц из администрации Смоленска. Украсило это торжество выступление хора Смоленской православной духовной семинарии под управлением Серафима Долбунова.

На форуме работало 6 секций, в каждой из которых было не менее девяти участников. Мы узнали о смоленских православных святых, о смоленских князьях, о роли церкви в войне, о святых источниках Белоруссии, о тайнах Святой горы Афон в Греции, где поселились русские монахи, и многом другом.

Форум носил статус международного. Кроме студентов, учащихся и преподавателей разных учебных заведений Смоленска и области (от школ до институтов) на форум приехали участники из Белоруссии и даже с Кубы. Мы услышали выступления двух кубинцев, курсантов Смоленской военной академии ВПОВС РФ им. Маршала А.М. Василевского. К сожалению, на форум из-за политической ситуации не смогли приехать русские монахи со Святой горы Афон в Греции.

Форум проводился в преддверии 1000-летия присутствия русского монашества на Святой Горе Афон в 2016 году. Он объединил ученых, педагогов, студентов, учащихся, представителей Русской Православной Церкви на основе идеи восстановления древней православной святыни. Участники поделились размышлениями о христианских истоках родной культуры, истории, литературе, современности.

**На фото**: 1) хор Смоленской духовной семинарии, 2) Ангелина Иваненкова, Екатерина Плотникова, Ирина Александровна Карасева, 3) ниша ученицы с участников форума кубинцем Готене Уфуелетом Роландом, курсантом Смоленской военной академии.

**Маргарита Тимченко, 11 класс**

# Обезьяна ставит всем задачу - поймать за хвост удачу!

С каждым днем Новый Год всё ближе и ближе. Скоро придёт время волшебства и перемен. Наступит незабываемый вечер с главными атрибутами: мандаринами, салатами, любимыми фильмами и семьей. Старое сменится новым, и сбудутся все мечты. 2015 год сменится новым 2016 годом – годом обезьяны. Многие интересуются символикой наступающего года, чтобы встретить его «по всем правилам». Существует мнение, что люди, рожденные в год Обезьяны, особенно удачливы.

Итак, гороскоп сообщает, что люди, родившиеся в год Обезьяны, энергичны, искренни, изобретательны, интеллектуально развиты. Эти качества делают их подходящими для широкого разнообразия профессий. Независимо от того, чем конкретно занимается такой человек, рано или поздно свойственное ему очарование и удача сделают его преуспевающим в жизни. Обезьяны способны к блестящему и образному планированию, они настоящие виртуозы, когда дело касается хитрости или обхода конкурентов. Они глубоко видят любую ситуацию, и, как только ставят перед собой цель, редкое стечение обстоятельств может помешать им в её достижении. Сложно представить, чтобы они

потерпели неудачу. Они владеют особенностью, которая помогает им принимать новые вызовы, точно разбираться в проблеме и вникать в детали, пока не будет найдено правильное решение. Обычно они наделены хорошими организационными навыками и вполне удовлетворены работой, которая подразумевает под собой исследования с получением быстрых результатов. Жизнь рядом с Обезьяной будет заполнена юмором, страстью, возможно, ссорами. Но человек, рожденный в год обезьяны, – искренний друг и надежный партнер.

В нашей школе работают три преподавателя, рожденные в год Обезьяны: **Ирина Александровна Карасёва, Елена Вадимировна Василькова и Надежда Анатольевна Питерцева**. Что они думают о наступающем годе Обезьяны, верят ли в волшебство собственного года?

*-Как вы относитесь к суете вокруг наступающего нового года?*

**Надежда Анатольевна**: К предновогодней суете отношусь спокойно. И, конечно, верю, что мне будет сопутствовать удача на протяжении всего года. Как-никак год моего знака. **Ирина Александровна**: Очень люблю предпраздничные хлопоты! А год Обезьяны, конечно же, будет счастливым не только для всех «обезьянок», но и для всех остальных знаков гороскопа. Надо только не сидеть и ждать, а действовать!

*-Сравнивали ли вы себя с Обезьяной? Какие черты её характера присущи Вам?*

**Надежда Анатольевна**: Мир не стоит на месте и нам приходится крутиться в этом круговороте жизни. И, наверное, мой образ жизни схож с жизнью Обезьяны. Про меня можно сказать, что я довольно общительный человек и ко всему отношусь позитивно. И еще люблю фрукты! **Ирина Александровна**: Обезьяна, по гороскопу, независима, всегда найдёт выход, не теряет бодрости духа. Думаю, что это и мои черты. А ещё люблю бананы и другие фрукты!

*-Украшали ли вы свой дом по всем правилам наступающего года? И надеетесь ли, что эти атрибуты нового года принесут вам удачу?*

**Надежда Анатольевна**: Пока мне не удалось уделить время для собственного дома и поставить ёлку. Но я надеюсь, что к бою курантов зимняя красавица будет наряжена. Насчет символов нового года, кто знает, вполне возможно, ведь всем присуще верить в чудеса. А это главное – верить в чудо! **Ирина Александровна**: Ещё нет, но обязательно буду! Всё это создаёт атмосферу праздника, волшебства новогоднего. Ну и всегда интересно встретить новый год по-особенному. Обезьяна темпераментна и непредсказуема, поэтому надо встречать этот год с неожиданными приятными сюрпризами. Обязательно с хлопушками, фейерверками – Обезьяна-то нынче огненная! Весело и с прекрасным настроением!

Особенное волшебство в новогодней ночи видят дети. Пятый класс – удивительная пора, когда веришь в превращения и магию во время боя курантов. Я познакомилась с очень веселыми детьми из 5-го класса: **Машей Банчак, Никитой Дроздовым, Ваней Мясниковым и Кариной Гризинок**. И вот что они мне рассказали о себе и о своём темпераменте обезьяны.

*- Люди, рожденные в год обезьяны, весьма мудры и эмоциональны. Считаете ли вы себя таковыми?* **Ваня**: Да, я считаю себя весёлым человеком. Я могу превратить стандартную беседу в увлекательный разговор. **Карина:** Во мне каждый день взрывается фейерверк эмоций! Я могу часами смеяться над шутками, не замечая, как быстро летит время. **Никита:** Мы все эмоциональны. Нам весело вместе, и мы всегда можем посмеяться над весёлой историей. **Маша:** А лично меня можно рассмешить взглядом.

*- То есть любую ситуацию вы способны перевести в шутку?* **Маша:** Почти всегда.

*-Сравнивали ли вы себя с обезьяной? Или ваши родители когда-то называли вас так?* **Маша:** Я очень люблю лазать по деревьям и немного кривляться. Мама частенько называет меня маленькой обезьянкой. **Карина:** Я люблю переодеваться и красоваться перед зеркалом. Иногда беру без спроса мамину одежду и косметику. Создаю свой образ и могу часами любоваться на плод своего творения.

*- Что значит для вас наступление года вашего знака? Изменится в вашей жизни что-нибудь или это простая формальность?* **Ваня:** Для меня это много что значит. Я буду чувствовать себя королем, и родители подарят много подарков. **Карина:** Я думаю, что мне будет сопутствовать удача. **Маша:** Да, это круто, поскольку чувствуешь себя более уверенным в своих начинаниях.

*-Какую профессию вы бы предпочли в будущем?* **Никита:** Я – мужчина, поэтому я хочу стать генералом армии. **Маша**: А я вижу в себе творческую личность, очень люблю рисовать, поэтому в будущем хотела бы связать свою жизнь с искусством.

*-Какие черты характера, присущие «обезьяне», присущи и вам?*

**Никита:** Я думаю, что мой характер один из самых приятных. Я не считаю себя капризным ребенком. **Ваня:** Я считаю себя болтливым человеком. Я достаточно самовлюблен и не всегда слежу за собой. **Маша**: А я лучезарный человек. Рассудительна, могу принять решение в любой ситуации.

*-Всегда ли вы достигаете своих целей?* **Карина:** Если я захотела достичь чего-то, я всегда довожу дело до конца. Потрачу все свои силы и время, но буду биться до победного конца. **Никита**: В будущем я хотел бы быть накачанным парнем. Поэтому я слежу за собой уже сейчас, я серьезно занимаюсь плаванием.

*-Люди, рожденные в год Обезьяны, довольно азартны. А вам всегда сопутствует удача?* **Карина:** Я с уверенностью могу себя назвать «искателем денег». Я очень часто находила деньги, в особенности там, где совсем этого не ждала. **Маша:** Мне всегда везло. Многие завидуют моей удачливости. **Никита:** Мне везёт в учебе. Вот бывает, что не выполню домашнее задание, а меня не спрашивают. Иначе как везением я не могу это назвать.

Вот такие они – родившиеся в год Обезьяны! Активные, сильные, быстрые. И если вы поставите себе цель в будущем году, то обязательно её достигнете, ведь упорство и энергичность Обезьяны сыграет всем на руку.

**На фото**: 1) Надежда Анатольевна Питерцева; 2)Ирина Александровна Карасева; 3) 5 А класс

**Мария Банчак, 5 класс**

# Сколько на ёлочке шариков цветных...

Трудно представить себе новогоднюю ёлку без ёлочных украшений. И самую крошечную ёлочку, и большую новогоднюю ель на городской площади по традиции украшают специальными новогодними ёлочными игрушками.

Чтобы побольше узнать о них, 5 А и 6 А классы отправились на выставку в выставочном Центре имени Тенишевых в Смоленске. Там мы увидели и узнали очень много интересного! Впервые ёлочные шары были изготовлены в 1848 году в Германии. А до этого ёлочными игрушками служили яблоки, орехи, пряники, фрукты и свечи.

Нам показали, как делают игрушки из стекла. Их выдувают! Из стеклянной трубочки на огне. Трудоёмкий процесс! Также познакомились с игрушками из Африки, из Китая и из других стран и континентов. Были на выставке и старые игрушки советских лет.

Ёлочные игрушки делают из всего: из дерева, из бумаги, из пластмассы и даже из материи. Самый большой шар, который удалось выдуть, попал в Книгу рекордов Гиннеса. Есть стеклянные шары, внутри которых находятся фигурки. Эти шары удивительные! Мы много чего узнали и посмотрели.

В моей семье есть старинные игрушки. Старинные они для меня. На самом деле они не такие уж и старые – 60-70-х годов прошлого века. Они все сделаны из стекла и раскрашены руками мастеров. Одна из моих любимых – космонавт. Золотистая фигурка человека в скафандре. На шлеме буквы "СССР".

**На фото**: 5 класс внимательно следит за процессом окраски шаров

Учредитель и издатель: **МБОУ «Школа-гимназия» г. Ярцева Смоленской обл.**. Адрес: Смоленская обл., г. Ярцево, ул. Маркса, д.4а. E-mail: penaty@mail.ru Web-сайт: www.yamg.ru

Руководитель проекта –Ирина Александровна Карасёва. Главный редактор ученической редколлегии Ангелина Иваненкова (11 класс). Редколлегия: 11 класс: Алина Промошкина, Арина Павлова, София Змеева, Ольга Ревкова, Маргарита Тимченко, Назар Кудрявцев. 9 класс: Зарема Усманова, Кристина Зайцева. 8 класс: Ангелина Ганюшкина, Екатерина Плотникова, Анастасия Чепурченко.

Дизайн заголовка – Самуленков Алексей (выпускник). **Редакция приглашает учеников, учителей и родителей к сотрудничеству!**